



la Case Rurale

**Accélérateur de la transition
—> alimentaire et agricole durable <—**



TROIS BASSINS
Toujours plus haut

**PRÉFET
DE LA RÉGION
RÉUNION**
*Liberté
Égalité
Fraternité*



**BANQUE des
TERRITOIRES**
GRUPE CAISSE DES DÉPÔTS



Précarité Alimentaire :
Le contexte réunionnais

Pauvreté monétaire :

Niveau de vie est inférieur au seuil de pauvreté, fixé à 60% du niveau de vie médian métropolitain

Pauvreté matérielle et sociale :

Part des personnes vivant en logement ordinaire ne pouvant pas couvrir les dépenses liées à au moins 5 éléments de la vie courante sur 13 considérés comme souhaitables voire nécessaires pour avoir un niveau de vie acceptable (voiture, température de l'habitat, vêtements neufs, loisirs etc.)

Source : Présentation des Assises Départementales de l'Alimentation et de la Précarité Alimentaire

Part des réunionnais touchés par ces formes de pauvreté

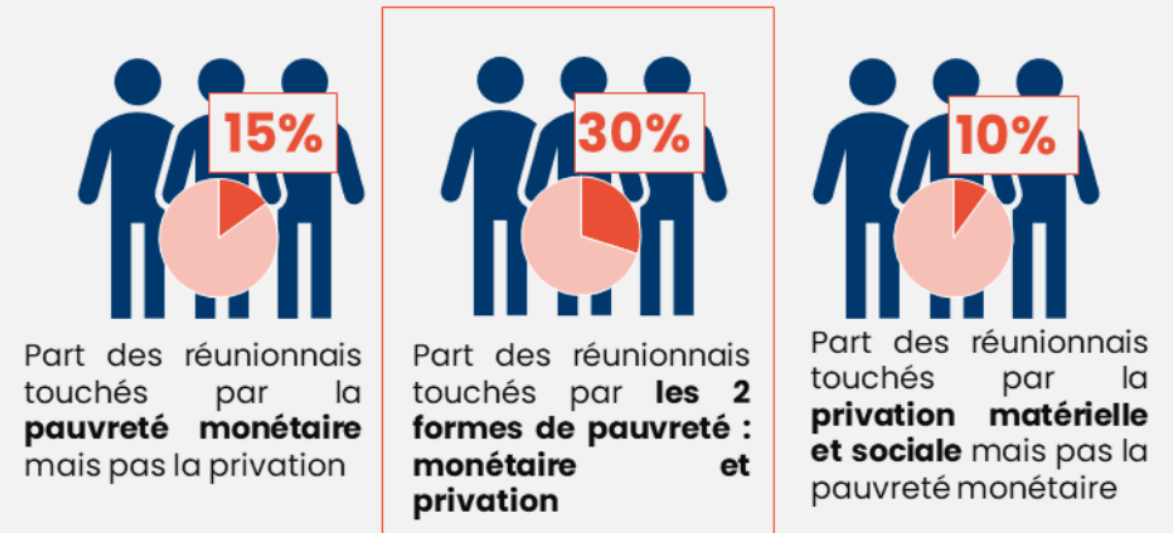

Ainsi **près de la moitié des réunionnais vie sous le seuil de pauvreté monétaire (45%)**.

15% des réunionnais cumulant ces 2 formes de pauvreté ont un emploi

- Niveau de vie moyen de 730€/mois pour une personne seule
- 66% des revenus représenté par les prestations sociales
- 8 privations sur 13 en moyenne

Part des réunionnais touchés par la grande pauvreté



- **14%** de la population à La Réunion
- Niveau de vie inférieur à 50% du niveau de vie médian français & au moins 7 privations sur 13

Quelques Chiffres clés à La Réunion

- **2 Réunionnais sur 5** en surcharge pondérale ou en situation d'obésité, 5% des BRSA rencontrent des problèmes de santé.
- Focus Alimentation
- 2021 : **1 Réunionnais sur 10** a eu recours à l'aide alimentaire
- **Vie chère** : 28% d'écart de prix entre la Réunion et la métropole/3,7% de hausse entre 2020 et 2021
- Une absence de plus en plus importante de la **solidarité familiale** (17% des bénéficiaires de l'aide alimentaire, **70% des jeunes de moins de 25 ans** vivent avec moins de 600€)
- Près de 80% des bénéficiaires de l'aide alimentaire en emploi déclarent disposer d'un emploi précaire - Près de 60% sont en foyer monoparental
- **L'alimentation : pas une priorité dans le budget des plus précaires**
- **Des conditions de logement et d'équipement qui viennent contraindre l'alimentation** (21% des ménages n'ont pas accès à l'eau courante, 12% n'ont pas de réfrigérateur / cuisinière)
- Principale source d'alimentation : 69% dans les commerces, 15% de dons d'associations, 7% au marché, 5% de dons de proches
- **Des freins psychologiques** : peur de demander de l'aide, sentiment de gêne
- **Des freins administratifs** : manque d'information, méconnaissance des structures, lourdeur administrative...
- Un taux de pauvreté de 37%



La Case Rurale

une réponse possible pour accélérer la transition territoriale des territoires ruraux

Pour Mieux comprendre accéder à la vidéo:

https://mairiedetroisbassins-my.sharepoint.com/:v:/g/personal/serviceeconomique_ville-troisbassins_re/EZhy1zCNMnJBILMsA6mbb7sB3N-shGJdCDN7NRCtrCAIdA?e=dIGHqd



Raison d'être de la CASE RURALE

CHANGER DE MODÈLE

Un modèle... qui accroît...

les inégalités
vulnérabilités
chômage
pauvreté

la Case Rurale



Comment bien-vivre
À TROIS BASSINS?
Comment bien vivre notre ruralité?



Une aventure humaine

plus de solidarités

plus d'innovation sociale

plus de convivialité...

vive la créolité !

Accompagner la transformation de Trois Bassins en soutenant les projets/élans des habitants (et usagers) par l'expérimentation d'une autre façon de faire « Ensemble »

objectif 2030



Contexte

Impulsé dans le cadre du Projet Alimentaire Territorial (PAT) de Trois-Bassins, le projet "Case Rurale" fait déjà l'objet d'une large dynamique partenariale

Située sur la côte ouest de l'île de La Réunion, la commune de Trois-Bassins nourrit l'ambition de devenir une référence des processus de changement dans les domaines de la transition alimentaire et de l'agroécologie.

La commune s'est engagée depuis 2021 dans un PAT, qui a permis de **fédérer un écosystème d'acteurs** autour des **enjeux de transition du système alimentaire et agricole locale**.

Le projet "Case rurale" est directement issu de cette démarche, et porte pour ambition de **"donner corps" aux dynamiques coopératives** impulsées par le PAT, en créant un tiers-lieu à vocation nourricière poursuivant plusieurs objectifs :

- ▶ Accompagner la transition alimentaire et agroécologique du territoire ;
- ▶ Favoriser la collaboration entre les entreprises (notamment celles de l'ESS), les associations et la société civile, les acteurs publics et le monde de la recherche ;
- ▶ Encourager l'innovation et la création de nouvelles activités porteuses de valeurs ajoutées et socialement soutenables ;
- ▶ Renforcer l'attrait du territoire en offrant un environnement propice au développement des projets ;
- ▶ Renforcer l'écosystème existant, favoriser la convergence, la mutualisation, la coopération afin de générer de nouvelles opportunités et innovations ;
- ▶ Ouvrir le projet aux dimensions d'inclusion et de transition numérique, de rayonnement culturel et de lien social.

Inscrit dans la convention cadre Petite Ville de Demain (PVD) de Trois-Bassins (2023), le projet "Case rurale" a déjà fait l'objet de premières étapes de préfiguration, via notamment :

- ▶ L'animation de "fabriques collectives" qui ont permis de créer une communauté de projet active et engagée,
- ▶ La réalisation d'une étude d'opportunité et de faisabilité, qui a permis de mettre en lumière l'écosystème favorable du réseau d'acteurs et des projets et dispositifs support.

La Case rurale est **un tiers-lieu de transition agricole et alimentaire territoriale**, promue par la commune de Trois-Bassins et qui repose sur l'engagement des acteurs de la société civile, du secteur économique (notamment les acteurs agricoles et agroalimentaires), de l'éducation et de la recherche, au sein d'un processus collaboratif systémique visant à susciter des innovations répondant aux besoins du territoire.



Les grandes étapes de la démarches

Le projet Case rurale et son écosystème vise à encourager des initiatives agricoles, alimentaires et citoyennes ayant un ancrage territorial fort, en renforçant les coopérations, la citoyenneté et l'esprit d'initiative, avec l'ambition de créer un modèle de transition agroalimentaire et écologique durable

La dynamique de projet "Case Rurale" a été lancée en juin 2023

- Entre juin et septembre 2023, deux "Fabriques" et cinq "mini-Fabriques" ont réuni l'ensemble des parties-prenantes du projet* pour inventer le futur tiers-lieu Case Rurale, et réfléchir plus largement aux réponses innovantes à apporter aux enjeux de la transition alimentaire et agricole.
- L'ensemble de ces réflexions a nourri le dossier "Écosystème Case Rurale" déposé en septembre 2023 par la commune en réponse à l'appel à manifestation d'intérêt national "Démonstrateurs territoriaux des transitions agricoles et alimentaires".

Entre mars et juillet 2024, une mission d'appui diligentée par l'ANCT et confiée au groupement MENSIA-POP a permis de préciser le contenu opérationnel du projet

- Fin mars 2024, l'équipe MENSIA-POP a passé une semaine en immersion sur le territoire pour animer une troisième "Fabrique" et rencontrer les principales parties-prenantes du projet.
- La "Fabrique" du 26 mars 2024 a permis à la communauté d'acteurs de Case Rurale de définir les dimensions du futur tiers-lieu et son offre de services, et de projeter celle-ci dans le lieu pressenti pour accueillir Case Rurale.
- Le groupement MENSIA-POP, en étroite co-production avec l'équipe Transitions de la commune, a décliné les orientations collective en recommandations opérationnelles pour le tiers-lieu.

La désignation du projet "Écosystème Case Rurale" comme lauréat de l'AMI ouvre de nouvelles perspectives

- En avril 2024, le projet porté par la commune de Trois-Bassins et le consortium Case Rurale a été retenu au titre de l'AMI "Démonstrateurs territoriaux des transitions agricoles et alimentaires".
- Cette étape importante permet d'inscrire le projet de tiers-lieu dans un projet beaucoup plus large, au service des transitions agricoles et alimentaires du territoire.



Son objectif



Impulsée par **la ville** de Trois Bassins, la Case Rurale est un **projet collectif** se fixant pour objectif d'amener une autre façon de susciter et d'accompagner **les projets des habitants**, dans un **lieu neutre et convivial**.

Elle a pour mission d'être à la fois l'interface avec les habitants en soutenant leurs initiatives et le **lieu de convergence entre les actions** des partenaires au service d'un **développement territorial cohérent et durable de proximité, au service de la transition territoriale**

Dimensions

Fonctions

Activités

1 Un lieu
"vitrine"

**Accueillir, Informer,
Valoriser**

1. Information des habitants et visiteurs sur les ressources du territoire
2. Mise en lumière des acteurs, projets et produits
3. Lieu marqueur du territoire et de la dynamique de Trois-Bassins

2 Un lieu de
convivialité

**Se rencontrer, faire
ensemble,
sensibiliser**

1. Café
2. **Petite restauration**
3. Organisation d'expositions, d'ateliers et d'animations autour de la transition agricole et alimentaire

3 Un lieu
d'accompagnement
et de
collaboration

**Accompagner,
travailler, collaborer**

1. Orientation des porteurs de projets vers les ressources du territoire, accompagnement dans leur parcours
2. Location d'espaces de travail et de réunion
3. Organisation de formations et de temps d'échanges et d'entraide entre acteurs de l'écosystème de la transition agricole et alimentaire



Ses missions



la Case Rurale

est un **tiers-lieu** et une **plateforme de coopération** conçu pour accompagner le développement du territoire et sa **transition** vers un **modèle durable** et **résilient** (absorber et transformer les chocs et contraintes).

Une innovation organisationnelle

au service des acteurs oeuvrant pour la transition territoriale vers la ruralité durable de demain

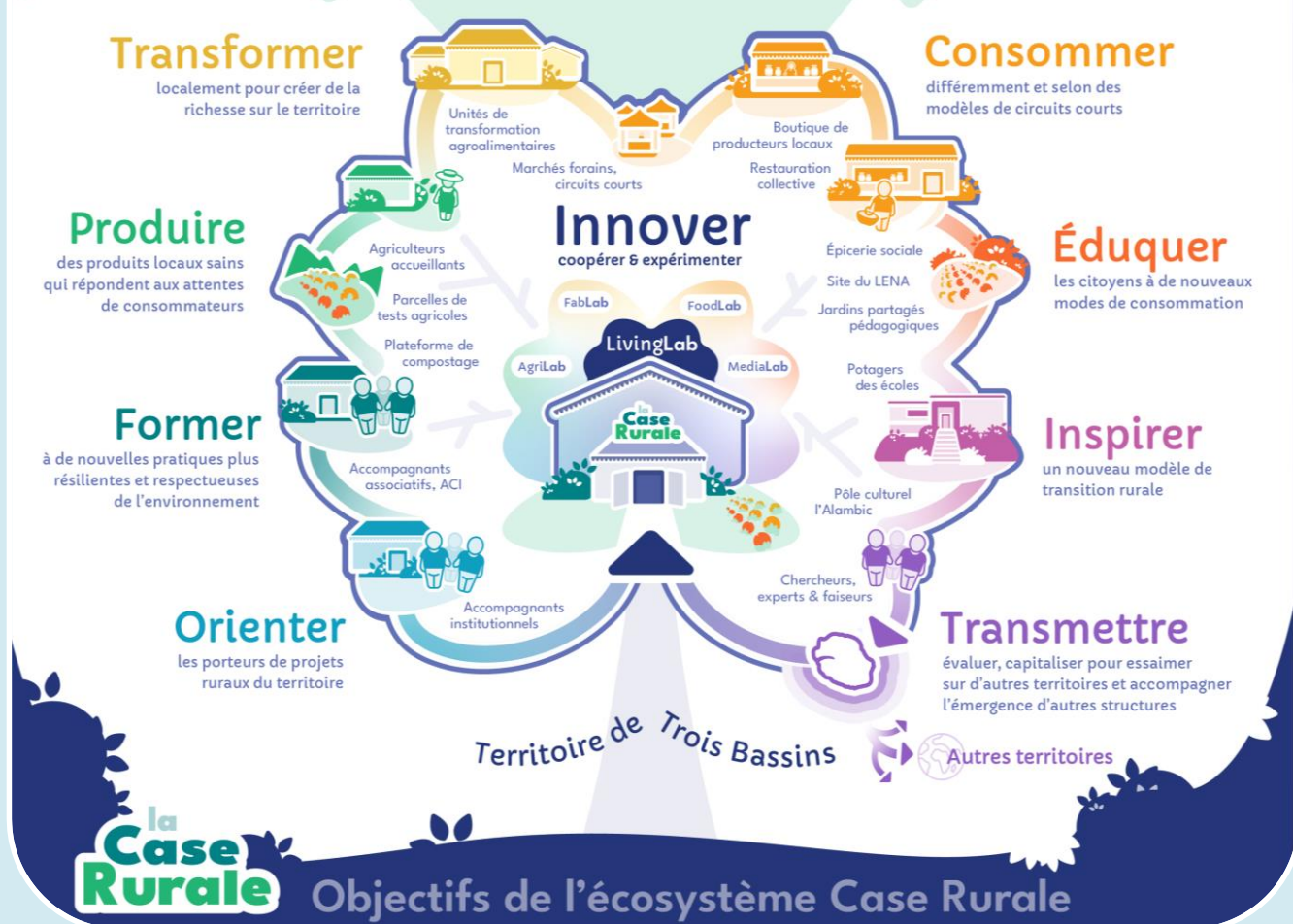

Objectifs de l'écosystème Case Rurale



La Case Rurale, une plateforme de coopération

Dispositifs "ensembliers"

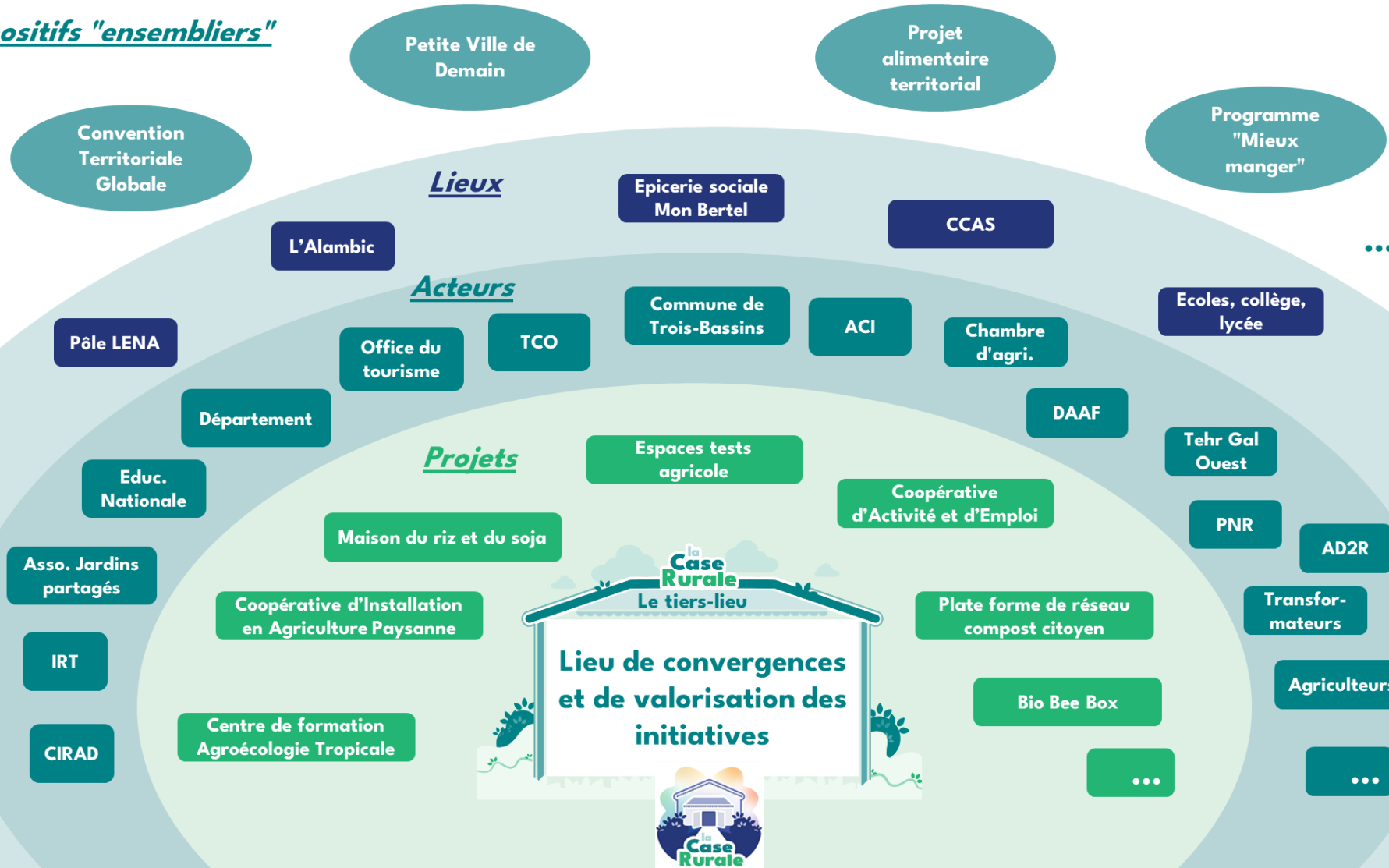



Exemple de parcours issu de la plateforme de coopération

De l'envie,
au projet,
à sa
réalisation

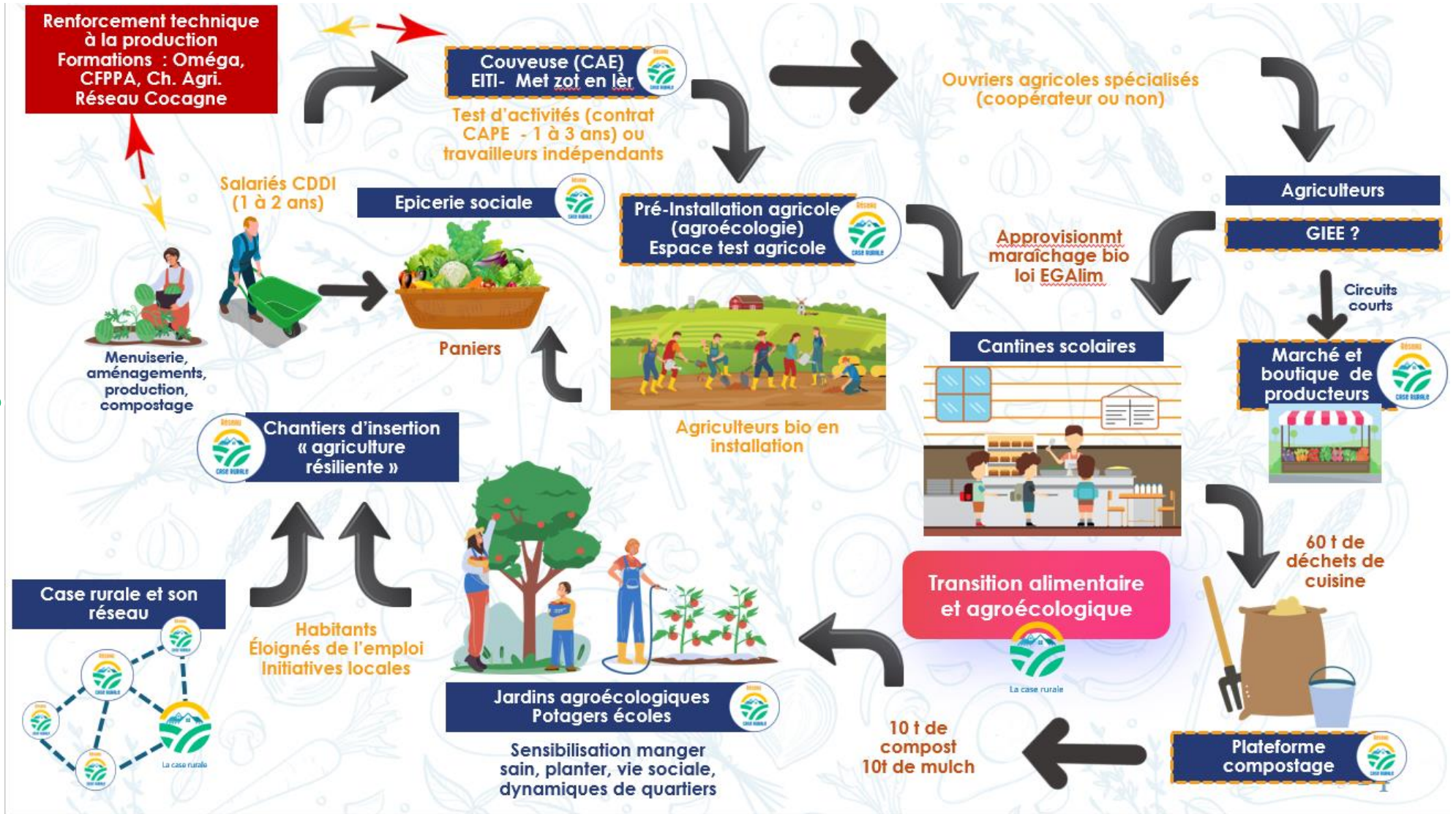



Exemple de parcours thématique précarité

La Case
Rurale
pour lutter
contre la
précarité
alimentaire

Consommer

différemment et selon des
modèle



Éduquer

les citoyens à de nouveaux
modes de consommation



**Joseph,
agriculteur**

« j'ai des surplus de production que je n'arrive pas à écouler par les réseaux de distributions classiques »



**Maya,
mère de famille**

« Je ne sais pas toujours cuisiner des repas équilibrés avec ce que mon budget me permet »

**Exemple
de deux**

« faiseurs de changement » et de dispositifs supports répondant à leurs besoins

Création de marchés forains et des Pat à Terre

RÉALISATIONS 2023 :

Développement d'un nouveau marché littoral : La Pointe Gourmande

Achat des chapiteaux, tables et bancs réalisés, inauguration du marché en mars 2023 et organisation de 6 opérations soit 1 marché tous les 2eme vendredi du mois, une moyenne de 30 forains, une campagne de communication dédiée (post Facebook, site internet de la ville, écran géant, banderole, distribution flyers), animations autour du patrimoine alimentaire

Développement d'un marché dans les hauts : Le Marché du Terroir et des Savoir-Faire

Démarrage en avril 2023 et organisation de 5 opérations soit 1 marché tous les 1er samedi du mois, une moyenne de 30 forains, une campagne de communication dédiée (post Facebook, site internet de la ville, écran géant, banderole, distribution flyers, distribution de goodies)

INDICATEURS DE RÉALISATION

Nombre de marchés littoral organisés durant les 3 ans	6
Nombre d'exposants accueillis en moyenne à chaque marché littoral	30
Nombre de marchés des hauts organisés durant les 3 ans	5
Nombre d'exposants accueillis en moyenne à chaque marché des hauts	30



Mon Bertel : épicerie sociale et solidaire

RÉALISATIONS 2023 :

Le chantier a été réceptionné en juillet 2023 mais il restait quelques réserves. Une grande partie des équipements a été livrée. L'aménagement est en cours. Une première commission aura lieu fin septembre 2023 pour l'admission des 10 premières familles bénéficiaires de l'épicerie dès le mois d'octobre. La prochaine commission est prévue pour février 2024 avec l'entrée prévisionnelle de 3 ou 5 nouvelles familles, puis s'en suivra une tous les mois. Afin de préparer l'ouverture et l'inauguration, des devis sont en cours de réalisation pour les premiers approvisionnements et parallèlement, l'équipe prépare les dossiers pour les marchés. Par ailleurs, certains ateliers démarreront fin septembre dont l'atelier jardin avec l'association Maoteo qui accompagnera les habitants dans l'embellissement de l'environnement de l'épicerie grâce notamment à la mise à disposition de graines fournies par l'entreprise.

INDICATEURS DE RÉALISATION

Nombre de commissions d'admission à l'épicerie organisées par an	1
Organisation de l'événement d'ouverture	0
Nombre de conventions de dons signées avec les partenaires en 3 ans	0
Nombre de familles accueillies par mois en moyenne au sein de l'épicerie	0
Nombre d'ateliers de prévention organisés au sein de l'épicerie en 3 ans	0

Avant...



...après



Création d'un espace de Vie Social Ravin Ansemb



INDICATEURS DE RÉALISATION

Obtention et renouvellement de l'agrément "espace de vie social" auprès de la CAF

oui

Aménagement de l'espace de vie social : parcelles, accueil

oui

Nombre d'entrées comptabilisées au sein de l'EVS en 3 ans

NC

Mise en place d'un ACI installation agricole Agriculture Paysanne



INDICATEURS DE RÉALISATION

Obtention et renouvellement de
de l'agrément ACI par la

**en cours
plutôt
favorable**

Nombre de salariés recrutés en
CDDI par an

16



la Case Rurale

**Accélérateur de la transition
alimentaire et agricole durable**



TROIS BASSINS
Toujours plus haut

**PRÉFET
DE LA RÉGION
RÉUNION**
*Liberté
Égalité
Fraternité*



**BANQUE des
TERRITOIRES**
GRUPE CAISSE DES DÉPÔTS